IIN HYVÄT TUULET
kuntatiedote

K Posti Oy
Julkinen tiedote

1
1.3.2023

IIN KUNTA

Meidän Ii – TAVOITTEENA HYVINVOIVA KUNTALAINEN

Kunnan lakisääteinen tehtävä on lisätä kuntalaisten hyvinvointia ja toimintakykyä sekä ehkäistä sairauksia ja syrjäytymistä. Vuoden 2023 alusta alkaen kunnille maksettavan valtionosuuden suuruus määräytyy osaksi näiden hyvinvoinnin ja terveyden edistämisen (HYTE) tehtyjen toimien mukaan. Tällä halutaan varmistaa kuntien aktiivinen toiminta hyvinvoinnin edistämisessä myös sote-uudistuksen jälkeen.

Kuvassa hyvinvointikoordinaattori Riitta Räinä ja hyvinvointijohtaja Janne Puolitaival. Osana kunnan hallintouudistusta Ii-instituutti lautakunnan ja toimialan nimi on muutettu hyvinvointipalveluiksi. Toimialaan kuuluvat kirjasto-, kulttuuri-, vapaa-aika ja nuorisopalvelut, kansalaisopisto ja taidekoulu sekä työllisyyspalvelut. Myös yhdyspintatyö Pohjois-Pohjanmaan hyvinvointialueen ja kunnan henkilöstön hyvinvointi ja osaamisen kehittäminen ovat jatkossa osa toimialan tehtäviä.

Iin hyvinvointijohtajana helmikuussa aloittanut **Janne Puolitaival** kertoo, että kuntalaisten hyvinvoinnin edistämisen tehtävä on laaja, ja se edellyttää kunnan eri palvelualueiden sekä kolmannen sektorin kuten järjestöjen ja yhdistysten sujuvaa yhteistyötä.

- Valmistelemme vuosittain hyvinvointikertomuksen ja -suunnitelman, jossa seurataan iiläisten hyvinvointia väestöryhmittäin. Tavoitteet, toimenpiteet ja mittarit perustuvat iiläisten ihmisten kokemuksiin hyvästä arjesta ja elämästä.

Hyvinvointipalveluilla on merkittävä rooli myös uusien asukkaiden houkuttelussa

- Aktiiviset kylät kohtaamispaikkoina, yhteisöllisyys ja toisista välittäminen, vireät paikalliset harraste- ja vapaa-aikatoimijat – näistä aineksista rakennetaan mielekästä arkea iiläisille, Puolitaival luettelee.

Yksi tuore esimerkki Iin Hyte toimista on yli 70-vuotiaiden ja liikuntarajoitteisten talvikenkien nastoittaminen.

- Idea sai alkunsa Iin Eläkeläiset ry:n tekemästä aloitteesta. Kunnan hyvinvointiavustuksen tuella kuntalaisten omia talvikenkiä on nastoitettu Nätteporissa, Kuivaniemi-talolla, Yli-Olhavassa, Olhavassa, Jokikylässä ja Oijärvellä. Tavoitteena on estää kaatumiset, luoda turvaa ja kannustaa ulkona liikkumiseen, jatkaa Iin kunnan hyvinvointikoordinaattori **Riitta Räinä**.

Liikkumiseen kannustamiseksi Iissä on kehitetty lisäksi liikuntavälineiden maksuton lainauspiste Komero. Myös kirjastoilta voi lainata useita erilaisia liikuntavälineitä. Hyvinvointijohtaja Janne Puolitaival kertoo, että liikkumattomuus aiheuttaa merkittäviä kustannuksia, ja on tärkeää, että löydämme tapoja kannustaa ihmisiä liikkumisen pariin.

- Liikkumisella ei tarkoiteta vain urheilua vaan esimerkiksi hyötyliikuntaa ja mahdollisuutta asioida lähikaupassa kävellen ja pyörällä sekä pääsyä lähiluontoon ulkoilemaan. Hyvinvoinnin edistäminen on vahvasti yhteydessä myös elinikäiseen oppimiseen, kulttuuripalveluihin, kaavoitukseen, liikenneväyliin ja lähiympäristön tilaan, Puolitaival tarkentaa.

Miten iiläiset voivat?

Meidän jokaisen omaan hyvinvointiimme vaikuttavat fyysisen terveystilanteemme lisäksi myös arjen sujuvuus, vapaa-ajanvieton mahdollisuudet, opiskelu tai työtilanne, ihmissuhteet ja elinympäristö.

Kunnassa on tehty HYTE toimia suunnitelmallisesti vuodesta 2013 lähtien. Käytössä on esimerkiksi Terveyden ja hyvinvoinnin laitoksen Teaviisari -palvelu, joka kerää kaikkien kuntien hyvinvointitiedot yhteen.

- Keräämme tietoa myös muista lähteistä. Esimerkiksi iiläisten kouluterveyskyselyistä olemme seuranneet koulupudokkaiden määrän kehitystä ja todenneet, että nuorisotyöhön panostaminen on auttanut, Riitta Räinä kertoo.

Iin hyvinvoinnin tavoitteet vuodelle 2050

- Lapsella on hyvä kasvuympäristö ja hänellä on edessään valoisa tulevaisuus.
- Työikäinen on hyvinvoiva ja hän jää eläkkeelle 65-vuotiaana hyvinvoivana.
- Ikäihminen on 75-vuotiaana aktiivinen ja hyvinvoiva.
- Erityislapsi, -nuori ja -aikuinen elää aktiivista ja esteetöntä elämää.

Esimerkkejä seurattavista mittareista ja vuosituloksista.
Lapsiperheet ja nuoret:

- Lasten pienituloisuusaste: v. 2020 15,4 %, v. 2019 16,5 %, v. 2017 16,6 %.
- 4. ja 5. luokan oppilaat, tyytyväinen elämäänsä: v. 2021 87,6 %, v. 2019 86 %, v. 2017 91,6 %.
- 8. ja 9. luokan oppilaat, liikkuu vähintään tunnin päivässä: v. 2021 29,9 %, v. 2019 19,5 %, v. 2017 19,6 %.

Työikäiset, ikäihmiset, vammaiset:

- Keskimääräinen eläkkeelle siirtymisikä: v. 2021 58,6-vuotiaana, v. 2020 54,7, v. 2019 59,3,
- Pitkäaikaistyöttömien %-osuus työttömistä: v. 2021 29,9 %, v. 2020 22,7 %, 2019 24,8 %.
- Kotona asuvat 80 vuotta täyttäneet: v. 2021 86,9 %, v. 2020 89 %, v. 2019 88 %.
- Vammaisten työ- ja päivätoiminnassa mukana: v. 2020 84 asiakasta, v. 2019 65, v. 2018 89.

Pohde
Pohjois-Pohjanmaan hyvinvointialue

Sosiaali- ja terveyspalveluiden laskutuksessa on viivettä

Pohde vastaa Pohjois-Pohjanmaan julkisista sosiaali-, terveys ja pelastuspalveluista. Oulun yliopistollisen sairaalan (OYS) palvelut ovat myös osa Pohdetta.

Asiakaslaskutus siirtyy Pohteelle yksi alue kerralaan. Tämän vuoksi asiakkaiden laskut alkuvuoden käynneistä tai palveluista voivat viivästyä. Osa tammikuunkin laskuista pystytään toimittamaan vasta maaliskuun puolella. Laskuja ei kuitenkaan tule maksuun yhdellä kertaa useamman kuukauden ajalta.

Laskujen maksaminen on helpointa solmimalla e-laskusopimus omassa verkkopankissa tai valtuuttaa pankki maksamaan laskut puolestasi. Laskun voi edelleen saada myös paperilaskuna.

Lasku tilataan verkkopankissa omalla henkilötunnuksella. Aiempia laskuja tai muita tietoja ei tarvita. Pohteen nimellä löytyy kaksi laskutusaihetta siten, että OYS:n laskut tilataan omana e-laskunaan.

Pohteen laskut lähetetään edelleen paperisena kotiosoitteeseen, mikäli niitä ei ole tilattu sähköiseen palveluun. Paperilaskut maksetaan normaalisti oman pankin kautta. Pohteen paperilaskuja ei voi enää maksaa maksukorteilla tai käteisellä missään toimipisteessä. Poikkeuksen tekee OYS, missä on edelleen mahdollista maksaa OYSin paperilaskuja maksukorteilla. Käteismaksumahdollisuutta ei ole. Lisätiedot verkossa: pohde.fi/asiakaslaskutus tai laskutuksen puhelinaika maanantai - perjantai klo 9–12, p. 08 5585 3782.

Iin terveyskeskuksen ja Kuivaniemen hyvinvointipisteen ajanvarausnumero 08 5875 6500.

Avoinna ma-to kello 8–16, pe kello 8–15. Kiireettömät asiat klo 13–15. Iin koronarokotusnumero 08 5875 5011, ma-pe klo 8–9, rokotuspaikkana Iin terveysaseman neuvola, Asematie 169. Hoitotarvikkeiden ilmaisjakelu Iin terveyskeskuksella tiistaisin klo 12–14 ja torstaisin klo 12–13. Jos aika ei sovi, soita numeroon 050 3107393.

IIN HYVÄT TUULET
kuntatiedote 1/2023

Julkaisija:
Iin kunta, Jokisuuntie 2,
91100 Ii
Asiointipiste 050 310 3458

Toimitus:
Micropolis Oy/Anna Saksio
tuulet@ii.fi 040 535 3362
Luettavissa myös verkossa ii.fi/tuulet

Taitto: Rantapohja

Paino: Suomalainen Lehtipaino

Iin Hyvät Tuulet
on kunnan julkinen tiedote, joka jaetaan kaikkiin jakelupisteisiin (kotitaloudet ja yritykset) sekä myös mainoskieltopostiluukkuihin. Levikki on n. 4 700 kpl. Postin jakeluongelmista voi ilmoittaa kunnan asiointipisteeseen arkisin p. 050 310 3458 tai asiointipiste@ii.fi

Seuraava Iin Hyvät Tuulet ilmestyy keskiviikkona 31.5.2023.

Eduskuntavaalit 2023

Ennakkoäänestys 22.–28.3.2023
Vaalipäivä 2.4.2023

Ennakkoäänestys on käynnissä ajalla 22. - 28.3.2023.
Ennakkoon voit äänestää missä tahansa yleisessä ennakkoäänestyspaikassa, myös kotikuntasi ulkopuolella.
Iin ennakkoäänestyspaikat ovat Nätteporissa ja Kuivaniemi-talolla. Nätteporin auditorio ja aula (Puistotie 1, Ii) on avoinna arkisin klo 12.00–18.00, lauantaina ja sunnuntaina klo 10.00 - 14.00. Kuivaniemi-talo (Kuivajoentie 12, Kuivaniemi) on avoinna arkisin klo 11.00 - 17.00, lauantaina klo 12.00 - 14.00.

Vaalipäivänä 2.4.2023 voit äänestää vain sinulle kotisoitteesi perusteella osoitetussa äänestyspaikassa. Äänestäjiä, joiden äänestyspaikka on aiemmin ollut Alarannan, Aseman tai Ojakylän koulu tai Nättepori, pyydetään tarkistamaan nykyinen äänestysalue ja paikka äänioikeusilmoituskortista. **Vaalipäivänä äänestyspaikat ovat avoinna klo 9.00–20.00.**
Vaalialueen numero ja äänestyspaikka:
1. Läntinen Ii: Nätteporin aula ja auditorio (Puistotie 1, Ii)
2. Itäinen Ii: Nikkarin päiväkodin liikuntasali (Timpurintie 7, Ii)
3. Pohjoinen Iijokivarsi: Pohjois-Iin koulun liikuntasali (Virkkulantie 27, Ii)
4. Olhava: Olhavan koulun liikuntasali (Hietaniementie 2, Ii)
5. Kuivaniemi: Kuivaniemi-talo (Kuivajoentie 12, Kuivaniemi)
6. Jokikylä: Jokikylän liikuntasali (Ylihyryntie 2, Kuivaniemi)
7. Oijärvi: Oijärven vanhustenkoti (Lallintie 9, Oijärvi)

Ota äänestykseen mukaan kuvallinen henkilöllisyystodistus, esimerkiksi passi, henkilökortti tai ajokortti.

Kotiäänestykseen tulee ilmoittautua Iin keskusvaalilautakunnalle joko kirjallisesti tai puhelimitse, viimeistään tiistaina 21.3.2023 mennessä klo 16.00. Puhelimitse ilmoittautumisia otetaan vastaan ajankohtana 13.–17.3. ja 20.-21.3.2022 klo 9–16 numerossa p. 040 1847 787. Kotiäänestyslomake löytyy ja on tulostettavissa verkossa: vaalit.fi/aanestaminen-kotona Tarvittaessa lomakkeen voi käydä tulostamassa Iisi -Areenan asiointipisteestä hallin aukioloaikojen puitteissa. Ilmoittautumislomakkeen voi jättää kunnanviraston (Jokisuuntie 2) alaoven vieressä olevaan postilokeroon tai lähettää postitse osoitteeseen Kotiäänestys / Iin kunnan keskusvaalilautakunta, PL 24, (Jokisuuntie 2), 91101 Ii. Sähköisesti henkilötietoja sisältävän ilmoituksen voi lähettää sähköpostitse vain turvapostin kautta: turvaposti.fi/viesti/ii.yhteispalvelupiste

Ii on mukana maakunnan vetyselvityksessä – tavoitteena tuotantolaitos

Pohjois-Pohjanmaan liitto valmistelee energia- ja ilmastovaiheen maakuntakaavaa. Taustaselvityksenä tutkitaan uusiutuvan energiantuotannon ja siihen kytkeytyvän vihreän vetytalouden mahdollisuuksia ja maankäytön reunaehtoja Pohjois-Pohjanmaalla. Selvityksessä on kartoitettu kaikkien kuntien tilanne uusiutuvan energiatuotannon osalta. Vetytalouden mahdollisuuksista on laadittu kohdekuvaus seitsemän esimerkkialueen osalta. Yksi esimerkkialueista sijaitsee Iin kunnassa.

Energiakriisi on vauhdittanut alan kehittymistä

Valtion omistama Gasgrid Finland suunnittelee noin 3,5 miljardin euron vetyputken rakentamista Vaasasta rannikkoa pitkin Kemin kautta Ruotsiin. Ennusteiden mukaan siirtoverkko voisi olla käytössä jo vuonna 2030.

Iin elinvoimajohtajan **Helena Illikaisen** mukaan Iissä on jo monta vetytalouden syntymistä edistävää asiaa kohdillaan.

- Ii sijaitsee logistisesti Perämeren vetyverkon keskiössä. Meillä on tuotantoon tarvittavaa päästötöntä sähköenergiaa eli runsaasti tuuli- ja vesivoimaa. Lisäksi sähkön kantaverkot kulkevat lähellä ja syntyvä hukkalämpö voitaisiin hyödyntää lähellä sijaitsevassa taajamassa. Ainut mikä toistaiseksi puuttuu, on suurteollisuus, joka voisi hyödyntää suoraan vetyä.

Illikainen tarkentaa, että kunnan rooli vetytaloudessa on toimia yritystoiminnan mahdollistajana.

- Kunta ei ole investoimassa vetylaitokseen, vaan haemme yrityksiä investoimaan ja sijoittumaan Iihin. Uusi kehittyvä ala ja energiamuoto toisi Iihin lisää työpaikkoja ja loisi iiläisille yrityksille liiketoimintamahdollisuuksia, vaikuttaisi kiinteistöveron kautta positiivisesti kunnan talouteen ja sitä kautta edistäisi asukkaiden parempaa arkea.

Vetyselvitys on valmistumassa keväällä 2023.

- Odotamme tietoja ja laskelmia Iin mahdollisuuksista toimia vetytuotannon sijaintipaikkana, jotta pystymme aloittamaan keskustelut mahdollisten investoreiden kanssa.

Illikainen jatkaa, että vetyala kehittyy tällä hetkellä todella nopeasti, ja useat kaupungit ovat aktiivisesti tavoittelemassa vetyinvestointeja.

- Ii on mukana vetyverkostossa, joka kerää ja jakaa tietoa alan tutkimuksesta ja teknologioista. Verkostossa on mukana toimijoita Suomesta, Ruotsista ja Virosta. Myös Oulun yliopiston läheisyys on meille tärkeä, sillä se on yksi tärkeimmistä vetytutkimuksen keskuksista Suomessa.

Vetyä valmistetaan erottamalla vedestä erilleen vety ja happi

Uusiutuvasta eli niin kutsutusta vihreästä vedystä povataan ratkaisua maailman energiapulaan ja fossiilisista polttoaineista irtautumiseen. Vetyä valmistetaan vedestä sähkön avulla. Valmistuksessa syntyy paljon happea ja ylijäämälämpöä. Vedyn avulla voidaan valmistaa erilaisia jatkojalosteita, kuten polttoaineita, kemikaaleja, muoveja ja terästä. Ylijäämälämpöä voidaan hyödyntää kaukolämpöverkossa asuntojen ja käyttöveden lämmityksessä. Vetyä voidaan varastoida myöhempää käyttöä varten ja varastointi auttaa tasaamaan energiantuotannon ja -kulutuksen vaihteluja ja siten energiahinnan kehitystä. Valtioneuvoston ennusteen mukaan Suomella on edellytykset tuottaa vähintään 10 prosenttia Euroopan Unioinin päästöttömästä vedystä vuonna 2030.

Aurinkopuistolle etsitään paikkaa

Iin kunta ja Skarta Energy Oy ovat tehneet aiesopimuksen aurinkopuiston rakentamisen suunnittelusta Iihin. Skarta Energy keskittyy uusiutuvan energian hankekehitykseen ja tuottamiseen. Skarta Energyn omistavat listautuneet yhtiöt CapMan Oyj ja NYAB Oyj.

Aurinkopuistolle etsitään sopivaa noin 5 hehtaarin aluetta kesään mennessä. Skartan tavoitteena on rakentaa useampia erillisiä aurinkovoimaloita.

- Alkuvaiheessa kartoitamme aurinkotuotantoon sopivia alueita. Käytännössä etsitään noin 10–100 hehtaarin kokoisia joutomaita. Näin myös Iin alueen yksityiset maanomistajat voisivat hyötyä yhteistyöstä Skarta Energyn kanssa, sanoo **Vikke Saarelainen**, Skarta Energyn varatoimitusjohtaja.

Aurinko on tuulen ohella edullisin sähköntuotantomuoto, mutta eroaa merkittävästi tuulivoiman rakentamisen vaikutuksista.

- Aurinkopuiston suunnittelu-, luvitus- ja maanrakennustyöt ovat paljon kevyemmät. Aurinkopuistot soveltuvat esimerkiksi hyvin vanhoille turvesoille, käytöstä poistetuille kaivosalueille tai pelloille, joille on ollut perinteisesti haastavaa löytää korvaavaa käyttöä, Helena Illikainen kertoo.

Illikaisen mukaan kunnan tavoitteena on, että aurinkopuiston lähelle syntyisi uusi houkutteleva yrityskeskittymä, jonka toimijat saisivat puistosta edullisesti energiaa.

- Tarvitsemme paikallisia, keskikokoisia teollisen mittakaavan hankkeita, jotka tuovat uusiutuvan energian saatavuuden lisäksi merkittäviä kokonaisinvestointeja maakuntiin, houkuttelevat uusia toimijoita, luovat työpaikkoja ja kasvattavat alueiden verokertymää. Iin alueelle suunnitteilla oleva Skartan Vierivoima*-konsepti on konkreettinen askel kohti tavoitetta. Ii on tulevaisuudessa tärkeä linkki Perämerenkaaren merkittävässä energiakeskittymässä, toteaa Vikke Saarelainen.

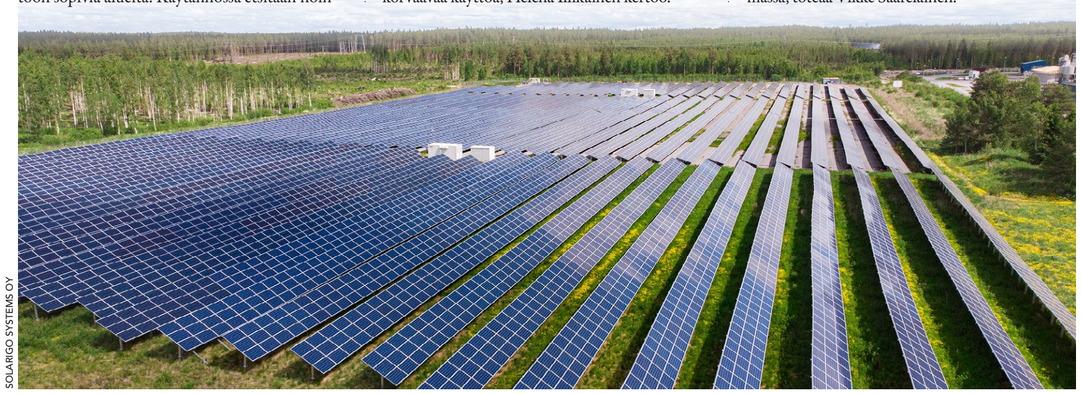
SOLARIGO SYSTEMS OY

Atrian Nurmon tehtaan yhteydessä oleva aurinkopuisto (noin 9 000 megawattia) on kokoluokaltaan tällä hetkellä Suomen suurin. Kennoja on noin 31 000 kpl.

Reissuvihkosta ja jälkiistunnosta Wilma-viestiin ja kasvatuskeskusteluun

Teksti: Tuomo Lukkari
sivistysjohtaja

Julkisuudessa puhutaan paljon lasten ja nuorten haasteista, kasvatuksen ja opetuksen ongelmista ja perheiden ahdingosta. Monissa keskusteluissa viitataan usein erilaisiin tilastoihin ja tunnuslukuihin, jotka kuvaavat lasten, nuorten ja perheiden hyvinvointia. Nämä keskustelunaiheet ja niihin liittyvät huolet ovat tärkeitä ja toivottavasti johtavat myös pohtimaan ja löytämään ratkaisuja.

Olen työssäni päässyt mukaan keskusteluihin ja analysoimaan käytettävissä olevia tietoja. Opetuksen ja kasvatuksen järjestäjillä onkin erityinen velvollisuus olla mukana vaikuttamassa asioihin ja niiden kehittymiseen. Lasten, nuorten ja perheiden maailma on moninainen, eikä yhdessä kirjoitelmassa voi kuin raapaista aihetta.

Koulu muodostaa lapsen ja nuoren elämässä keskeisen rakenteen

Oppivelvollisuuslain hyväksymisen jälkeen vuonna 1921 lapset ja nuoret kävivät kansakoulua ja sen jälkeen joko kansalaiskoulua tai oppikoulua. Siirryttäessä peruskouluun 1970 - luvulla on Suomen koulutusjärjestelmän ydin ollut kaikille avoin, maksuton ja yhdenvertainen opetus kunnasta, oppilaan taustasta tai muista tekijöistä riippumatta. Perusopetuksen sisällöt, tavoitteet ja tärkeimmät järjestämistavat perustuvat opetushallituksen määrittämiin opetussuunnitelman perusteisiin. Opetuksen järjestäjillä on kuitenkin velvollisuus ja oikeus päättää paikallisesta opetussuunnitelmasta ja monista opetuksen järjestämiseen kuuluvista asioista.

Mitä koulu oli perusopetuksen alkaessa ja mitä se on nyt? Maailma ja myös koulun tehtävät olivat vuosikymmeniä sitten hieman erilaisia. Keskeiset tavoitteet ja periaatteet ovat kuitenkin edelleen olemassa. Yhteiskunnan, palvelujärjestelmän ja monien arvojenkin muutokset ovat kuitenkin muuttaneet koulua ja sen päivittäistä toimintaa. Digitalisaatio, oppimisen tuen toteuttaminen, kokonaisvaltainen hyvinvointinäkökulma sekä tunne- ja vuorovaikutustaitojen opettaminen ovat esimerkkejä uudenlaisesta vastuusta, laajentuneesta tehtäväalueesta ja koulun arjesta.

Lasku- ja lukutaidon, matemaattisen hahmottamisen, kielten, käden taitojen ja liikunnan sekä monien muiden oppiainesisältöjen opettamisen lisäksi koulu kantaa yhä suurenevaa vastuuta esimerkiksi oppilaiden haasteiden havainnoimisesta, yksilöllisen oppimisen tuen ja oppilashuollon järjestelyistä, yhteiskunnallisiin tavoitteisiin vastaamisesta ja turvallisen ja reaktiivisen kasvuympäristön rakentamisesta myös poikkeusoloissa. Kouluilla ja siellä työskentelevillä ihmisillä on suuri vastuu oppilaista ja oppimisen tavoitteista – ja sen lisäksi tulevaisuudesta, sen tarpeista ja yhteiskuntamme perustan rakentamisesta.

Iin opetuspalveluissa on tehty vahvaa kehittämistyötä ja panostettu lapsiin ja nuoriin

Kaikissa kouluissamme on keskeisenä tavoitteena hyvinvoivan kasvuyhteisön rakentaminen. Olemme rakentaneet oppimisen tukea ja erilaisia ratkaisuja ja opetusryhmiä siten, että jokaiselle iläiselle oppilaalle olisi tarjolla hyvä ja oikeanlainen oppimisympäristö. Olemme kuntastrategiassa, hyväksytyissä talousarvioissa, paikallisessa opetussuunnitelmassa ja monissa muissa suunnitelmissa asettaneet keskeiseksi tavoitteeksi ja visioksi, että iiläinen koulunsa päättävä nuori pääsee haluamaansa jatko-opinto- tai harjoittelupaikkaan ja suhtautuu itseensä, omiin mahdollisuuksiinsa, toisiin ihmisiin ja ympäristöönsä valoisasti. Tätä tavoitetta varten teemme töitä jokaisena päivänä. Päättäjät, esihenkilöt, viranhaltijat, opetus- ja kasvatusalan työntekijät sekä lapset ja nuoret tekevät myös joka päivä päätöksiä, jotka johtavat iläistä oppimisen polkua ja sillä kulkevia. Toivon, että löydämme yhdessä ja kukin omissa valinnoissamme ne ratkaisut, jotka johtavat hyvään suuntaan.

Tilastoilla ja varsin paljon keskustelua herättäneen Pisa- tutkimuksen tuloksilla on usein perusteltu, että koulujen opetuksen laatu, käytetyt opetus- ja arviointimenetelmät tai vaikkapa opetusryhmien koot olisivat romahduttaneet suomalaisen peruskoulun ja oppimistulokset. On hyvä muistaa, että Pisa-tuloksetkaan eivät kerro kaikkea – vaikkakin Suomi edelleen pärjää noissa vertailuissa hyvin tulosten kyllä viime vuosina hieman laskettua.

On hyvä kiinnittää huomiota ja pohtia, mitä voisimme tehdä toisin, paremmin tai enemmän. On myös äärimmäisen tärkeää miettiä mitä voisimme jättää vähemmälle koulujen tehtäväkentässä, ettei esimerkiksi opettajan tai ohjaajan työ käy liian kuormittavaksi. Kun pohdimme, mitä lapsille ja nuorille kuuluu, tärkeimmät vastaukset eivät löydy tilastoista. Kuulumisia on kysyttävä lapsilta ja nuorilta itseltään. Jokaisena päivänä.

UUTISIA LYHYESTI

Yksityisteille korotetut valtionavustukset 2023–2025

Yksityisteiden korjauskustannukset ovat nousseet merkittävästi viime vuosina muun muassa inflaation ja energiakriisin takia. Tiekunta voi saada vuosien 2023–2025 aikana valtionavusta yksityistien parantamiseen nykyistä suuremmalla avustusprosentilla. Valtionavustuksen enimmäismäärät ovat nousseet seuraavasti:
tavanomaiset tien parantamiskohteet 50 % → 70 %, merkittävimmät siltakohteet 75 % → 85 %, luonnonolosuhteiden aiheuttamat yllättävät korjauskohteet 75 % → 85 %, lauttapaikka ja vuosittain purettava silta 80 % → 85 %, vähintään 80 %, talvitie 65 % → 70 %. Tiekunnat voivat hakea valtionavustusta ELY-keskuksesta. Vuonna 2022 saapuneisiin vireillä oleviin avustushakemuksiin, joiden hankkeen osalta ei ole vielä aloitettu töitä, sovelletaan uutta asetusta.

Jalankulku- ja pyörätietä jatketaan Asemakylältä Paasonperälle

Pohjois-Pohjanmaan elinkeino-, liikenne- ja ympäristökeskus (ELY-keskus) on laatinut suunnitelmat jalankulku- ja pyörätien rakentamiselle Asemakylän koulun kohdalla olevalta nykyiseltä väylältä Paasonperälle Huukontien risteykseen saakka. Tavoitteena on jalankulun ja pyöräilyn turvallisuuden parantaminen erityisesti koulureittien osalta sekä liikkumisedellytysten parantaminen kunnan keskustaan. Uuden tien pituus on noin 2,2 kilometriä. Lisäksi tieosuudelle rakennetaan neljä pysäkkiparia.
Ely-keskus tiedottaa rakentamisen aikataulusta maaliskuussa, kun urakoitsija on kilpailutettu. Urakka valmistuu tämän vuoden syksyllä. Kustannusarvio on noin 0,8 miljoonaa euroa. Tie rakennetaan niin kutsuttuna MAL-hankkeena, jossa valtio ja kunta maksavat kumpikin puolet kustannuksista. Lisätiedot verkossa: vayla.fi/maalismaantie-asemakyla-paasonpera

Seurantaloille tulossa energia-avustus

Kohonneiden sähkö- ja lämmityskustannusten nousun vuoksi, Opetus- ja kulttuuriministeriö ehdottaa avustuksia yhteisöllisille taloille eli seurantaloja omistaville yhteisöille. Avustusten käsittely on tarkoitus delegoida Suomen Kotiseutuliitolle, joka on huolehtinut seurantalojen korjausavustusten jakamisesta vuodesta 2004 ja niihin liittyvästä neuvonnasta jo vuodesta 1984 lähtien.
Seurantaloiksi kutsutaan mm. kyläyhdistysten, nuorisoseurojen, työväenyhdistysten ja maamiesseurojen kaikille avoimia tiloja. Ne ovat monilla seuduilla ainoita kokoontumispaikkoja. Merkittävä osa rakennuksista on kulttuurihistoriallisesti arvokkaita, ja niiden ylläpitäminen on jo itsessään valtava ponnistus taloja omistaville yhdistyksille. (Uutislähde: kotiseutuliitto.fi)

Induktiosilmukka on lainattavissa kirjastoilta

Iin vanhus- ja vammaisneuvosto on hankkinut kaksi siirrettävää induktiosilmukka-laitetta Iin ja Kuivaniemen kirjastoille. Induktiosilmukka on kuulokojetta käyttävän lisäapuväline, jolla esimerkiksi kuulutukset, puhe, musiikki ja muu ohjelma välitetään langattomasti suoraan kuulolaitteeseen. Induktiosilmukka sisältää kelattavan silmukkajohdon, induktiosilmukkavahvistimen ja mikrofonin. Laitetta voi lainata kirjastokortilla.

Kotikujan päiväkodin esikoululaiset harjoittelevat ampiaista muistuttavan robottihahmon (beebot) avulla ohjelmointia ja alkuäänteitä. Digitaalisia oppimismenetelmiä hyödyntämällä lapsi pääsee harjoittelemaan erilaisia arjen taitoja, esimerkiksi kaveri- ja tunnetaitoja. Kuvassa vasemmalla varhaiskasvatuksen digitutor Saaramari Mustonen.

DIGITAALISUUS rikastuttaa varhaiskasvatuksen arkea

Teksti: Saaramari Mustonen
varhaiskasvatuksen digitutor

Iin varhaiskasvatuksessa on käynnissä Opetus- ja kulttuuriministeriön rahoittama hanke, jonka tavoitteena on edistää lasten ymmärrystä ja valmiuksia medialukutaidoissa, ohjelmointi- ja digitaalisessa osaamisessa. Taitoja harjoittamalla luodaan perustaa lapsen tulevaisuuden digitaidoille. Hankkeen toteutumista ohjaa Iin varhaiskasvatuksen ja opetustoimen tieto- ja viestintäteknologian (TVT) strategia 2020–2023.

Lapsia kannustetaan ratkomaan erilaisia ongelmia sekä tutkimaan ympäristöä aktiivisesti

Digitaidoilla tarkoitetaan kykyä käyttää erilaisia digitaalisia laitteita ja palveluita sekä ymmärtää niiden taustalla olevaa toimintalogiikkaa. Varhaiskasvatuksen digitutor **Saaramari Mustonen** ideoi ja kehittää digitaalisuuden harjoittelua ja oppimista luontevaksi osaksi päiväkotien arkea.

- Pienempien lasten kanssa ohjelmointi voi tarkoittaa sitä, että lelut lajitellaan oikeisiin pakkoihin tai tavaroita ryhmitellään eri ryhmiin esimerkiksi värien mukaan. Ohjelmointiosaaminen onkin hyödyllinen taito, jossa yhdistyvät monipuoliset ajattelun taidot ja tutkiva työskentely, Mustonen kertoo.

Lapsille luontaisin tapa on oppimia leikin kautta

Erilaiset digitaaliset oppimismenetelmät rikastuttavat arjen pedagogiikkaa ja leikkiä. Digitaitojen harjoitteleminen voidaan sisällyttää osaksi muuta päiväkodin toimintaa eikä digitaitojen harjoittelemiseen ei aina tarvita digilaitteistoa.

Eri ikäisten lasten kanssa voidaan tuottaa mediaa monin eri keinoin. Myös median tuottamista voi harjoitella erilaisten leikkien kautta ottaen huomioon lasten sanallinen, kuvallinen ja kehollinen ilmaisu.

- Lasten kanssa voidaan tehdä erilaisia mediasisältöjä, kuten piirroksia tai animaatioita. Lasten lelut voivat herätä eloon eri sovelluksien avulla, ja lapset pääsevät itse luomaan leluilla tarinoita ja videoita. Digitaalinen osaaminen koostuukin käytännön taidoista ja omasta tuottamista, tutkivasta ja luovasta työskentelystä sekä vuorovaikutuksesta, Mustonen kertoo.

Digitutorin tehtävänä on auttaa varhaiskasvatuksen henkilöstöä oivaltamaan, missä kaikessa toiminnassa digitaalisuutta ja digitaalisia oppimismenetelmiä voidaan hyödyntää. Hankkeen aikana varhaiskasvatuksen henkilöstöä koulutetaan järjestämällä työpajoja aihealueittain.

Henkilöstöä tuetaan ja rohkaistaan käyttämään monipuolisesti erilaisia digitaalisia oppimismenetelmiä. Henkilöstöllä on mahdollisuus syventää digitaalista osaamistaan osaksi päivittäisiä kasvatuksellisia ja opetuksellisia tilanteita.

Osallistuva budjetointi – Jätä ideasi

31.3.2023 mennessä

Osallistavassa budjetoinnissa Iin asukkaat ideoivat, suunnittelevat ja äänestämällä päättävät, miten Iin hyvinvointipalvelut käyttävät 20 000 euroa asukkaiden hyvinvoinnin parantamiseen. Idean tarkoitus on lisätä iiläisten hyvinvointia, yhteisöllisyyttä, elinvoimaa ja viihtyvyyttä. Ideoiden tulee olla yleisesti kuntalaisten käytettävissä ja turvallisia sekä idea tulee toteuttaa Iin kunnan alueelle.

Hyvinvointilautakunta on päättänyt tämän vuoden osallistuvan budjetoinnin teemoiksi:

- Asukkaiden hyvinvoinnin, yhteisöllisyyden, elinvoiman ja viihtyvyyden lisääminen – kuntalaisten ennaltaehkäisevät hyvinvointia edistävät toimenpiteet.
- Luonnonläheinen Ii: Ympäristö kertoo tarinaa omaehtoisesta elämäntavasta.
- Henkinen hyvinvointi: Vähennämme nykyajan henkisten haasteiden vaikutusta iiläisten elämässä.
- Kasvu: Vahva ja kestävä kasvu rahoittaa hyvinvoinnin ja kehittämisen kylissä ja taajamissa.
- Systeeminen muutos: Kasvatamme Iin verkostomaista valtaa/kokoaan isompi Ii.

Idean voi jättää verkossa: iihappens.fi/osallistava

Kuntalaisten ideointikierros on avoinna 1.3.–31.3.2023. Idean jättäjän on kirjauduttava ilmoituslomakkeen yhteydessä omalla google/gmail tai Facebook tunnuksella. Idean toteuttajaksi pitää nimetä iiläinen rekisteröity yhdistys. Jotta vapaata kilpailua ei vaaranneta, osallistavalla budjetoinnilla ei voi tukea yritystoimintaa tai keventää verotusta. Yksityisteitä varten on oma tuki, jota voi hakea Iin kunnalta.
Muu aikataulu: Järjestöilta osallistavan budjetoinnin info to 2.3.2023 klo 17–18 teams-yhteydellä. Ideoiden käsittely hyvinvointilautakunnassa 19.4.2023, äänestysvaihe 24.4.-15.5.2023, Hyvinvointi lautakunnan päätös tuloksista 7.6.2023, Voittajaideoiden toteutus 31.12.2023 mennessä.
Ota yhteyttä niin saat apua ideointiin: Hyvinvointijohtaja Janne Puolitaival, p. 050 3950 462, janne.puolitaival@ii.fi, Hyvinvointikoordinaattori Riitta Räinä, p. 050 3950 305, riitta.raina@ii.fi

KUIVANIEMEN OSAKASKUNTA

Viime vuonna osallistavan budjetoinnin avulla toteutettiin kolme hanketta: Iin Oijärven virkistys- ja uimaranta-alue viihtyisäksi ja turvalliseksi (Oijärven Kyläyhdistys Ry, 10 000 €), Esteetön Oolanti (Kuivaniemen osakaskunta, 5 000 €), Praavan halkoautomaatti (Iin Ojakylän kyläyhdistys, 5 000 €). Kuvassa esteetön kulkureitti Oolannin nuotio- ja laavupaikalle.

Haku taidekoulun opintoihin sekä kansalaisopiston musiikin yksilöopetuksen kursseille on avoinna 1.4.–15.5. verkossa: uusi.opistopalvelut.fi/ii

Iin Kansalaisopisto & Taidekoulu

Iin kansalaisopistossa ja taidekoulussa opiskelee vuosittain 500–600 lasta ja nuorta. Tämä on vuositasolla noin 30 % opiston kaikista ikäryhmistä. Taiteen perusopetus on tavoitteellista, tasolta toiselle etenevää, eri taiteenalojen opetusta.

Taide ja kulttuuri ovat tärkeä osa hyvää elämänlaatua. Ihminen toimii opiskellessaan sekä kulttuurin kokijana että toimijana. Taidekoulun ja kansalaisopiston opetus tarjoaa onnistumisen ja oppimisen kokemuksia. Taiteen perusopetuksen opetussuunnitelman mukaan myönteiset tunnekokemukset, oppimisen ilo ja uutta luova toiminta edistävät oppimista ja innostavat kehittämään omaa osaamista hyödyntäen kokemuksia, kehollisuutta ja eri aistien käyttöä sekä vuorovaikutusta ympäristön kanssa. Oppiminen on kokonaisvaltainen ja vuorovaikutteinen prosessi.

Iin taidekoulussa tarjotaan taiteen perusopetuksen opetussuunnitelman mukaista opetusta musiikissa, kuvataiteissa ja käsitöissä

Taidekoulun kuvataideopetuksessa pääsee tutustumaan kuvataiteeseen laaja-alaisesti arkkitehtuurikasvatuksesta muotoiluun ja taidegrafiikasta kolmiulotteiseen taiteen tekemiseen, taidehistoriaa unohtamatta. 1–2-luokkalaisten kuvataideryhmät järjestetään koulujen omissa tiloissa heti koulupäivän päätyttyä. Oppilaiden koulukuljetukset järjestetään siten, että kaikilla oppilailla on mahdollisuus osallistua taidekoulun opetukseen. Ikäryhmittäin jaetut kuvataiteen iltaryhmät kokoontuvat KulttuuriKauppilassa, jossa järjestetään myös käsityön opetus.

Kuvassa on Pohjois-Iin ja Jakun koulujen kuvataideryhmien oppilaita.

Taidekoulun valmentava opetus on esikouluikäisille suunniteltu opintokokonaisuus. Opinnot koostuvat kuvataiteen, musiikin ja kädentaitojen jaksoista, joiden tavoitteena on tutustuttaa oppilaat eri taiteenaloihin ja näin helpottaa harrastusvalintaa.

Taiteen perusopetusta annetaan musiikissa eri soittimissa. Oman instrumentin soittamisen lisäksi opitaan musiikin teoriaa, yhteismusisointia ja musiikkiteknologiaa sekä tehdään poikkitaiteellisia opintoja esimerkiksi kuvataide- tai käsityöryhmien kanssa. Opintojen loppuvaiheeseen sisältyy projektiopintoja ja taiteellinen esittäytyminen.

Kansalaisopiston kursseilla opiskelu on vapaamuotoisempaa. Iin kansalaisopistossa ja taidekoulussa työskentelevät ammattitaitoiset, alalleen koulutetut opettajat. Taideopetus tuottaa monipuolista tapahtuma-, konsertti- ja näyttelytoimintaa.

Taidekoulun opintoihin saa sisaralennuksen. Perheen ensimmäinen lapsi maksaa täyden maksun, seuraavat saavat 30 %:n sisaralennuksen taidekoulumaksuista. Oppilaspaikan vahvistuksen jälkeen huoltaja ilmoittaa sisarusten nimet opiston toimistoon viimeistään elokuun aikana, hyvissä ajoin ennen laskutusta. Vähävaraiset lapsiperheet voivat hakea vapaaoppilaspaikkaa taidekoulun opintoihin. Vapaaoppilaspaikkoja myönnetään maksimissaan neljä lukuvuodessa. Lisätietoja vapaaoppilaspaikoista löytyy kansalaisopiston verkkosivuilta.

Kansalaisopiston kevätkauden lyhytkurssit

Koko lukuvuoden kestäville kursseille on jatkuva ilmoittautuminen. Maksat vain loppukauden kurssimaksun. Lisätietoja kursseista löydät verkosta: uusi.opistopalvelut.fi/ii

Sulkuihin on merkitty kurssinumero. Lasten piirustuskurssi (110324), Kudonnan omatoimipaja (110406), Neulontaa ja nypläystä (110418) Ihanat tuohityöt (110427), Koneneulonta (110428), Ommellen kesään lyhytkurssi (110429), Hopeakorut B (110436), Kädentaitopaja yhdessä lapsen kanssa kevät/Kuivaniemi (110437), Lavatanssin perusteet/keskitaso Kuivaniemi kevät (110513), Lavatanssin keskitaso/ haastava Kuivaniemi kevät (110514), Sanoista tekoihin (110601), Matkailuespanjaa huhtikuussa, etäkurssi (120701), Italian matkailukurssi (120800), Matkailunorjan alkeet, verkkokurssi (129800), Konditoriakurssi (810206), Alexander-tekniikan viikonloppukurssi (830203).

Katso kevään tapahtumia lehden IiKalenteri-osiosta sekä verkosta: ii.fi/kalenteri

Seuraa ajankohtaista ilmoitteluamme myös kansalaisopiston Facebook- ja Instagram-sivuilta.

Primavera ilahduttaa Iin torilla

Teksti: Jetta Huttunen
vastaava tuottaja,
Taidekeskus Kulttuurikauppila

Iin torin julkiseksi taideteokseksi on valittu kolmen ehdokkaan joukosta **Arja Kärkkäisen** Primavera. Primavera on istuinmuuri, eli matala istuttava veistos, jonka pinta jäljittelee keväistä jäidenlähtöä Iijoella. Teos toteutetaan Iin torille tämän vuoden aikana. Taideteoshankinta on saanut opetus- ja kulttuuriministeriön alaisen Taiteen edistämiskeskuksen (Taike) prosenttitaidetukea.

Kaikki kolme teosluonnosta olivat esillä Iin kirjastolla kesällä 2022, joista kuntalaiset pääsivät valitsemaan oman suosikkinsa. Kyselyn perusteella iiläiset arvostivat valitun teoksen ideaa, sen näyttävyyttä sekä sitä, että se luo torille kohtaamispaikan. Kiinnostus julkisen taiteen hankintaa kohtaan on ollut suurta. Syksyllä Iin julkisesta taiteesta järjestettiin keskustelutilaisuus Nätteporissa, jossa nousi ideaksi prosenttitaiteen käyttöönotto laajemminkin Iin julkisissa rakennushankkeissa, kuten uusia päiväkoteja rakennettaessa.

Arja Kärkkäisen tekemä alkuperäinen luonnoskuva teoksesta. Teoksen muoto muistuttaa mutkittelevaa jokea. Istuinpinta rakennetaan kivimosaiikkista. Veistos toimii torilla maamerkkinä ja istuinmuurina.

ARJA KÄRKKÄINEN

Iikka liikennöi arkisin – valittavina valmiit reitit ja kutsuohjaus

Iikka kuljetuspalvelu on siirtynyt vuoden alusta Oulunkaaren kuntayhtymältä Iin kunnan järjestämäksi. Palvelua liikennöi JS Matkat Oy.

Iikka liikennöi arki aamuisin ja iltapäivisin Kuivaniemen, Olhavan ja Iin välillä mahdollistaen esimerkiksi lukiolaisille kyydin Iihin. Lisäksi Iikka liikennöi kerran viikossa Ojakylän, Oijärven, Jakkurannan, Jakkukylän ja Seljanperän alueella.

Nykyisen käteismaksumahdollisuuden lisäksi käyttöön on kevään aikana tulossa Oulun seudun joukkoliikenteestä tuttu Waltti-maksujärjestelmä. Järjestelmä mahdollistaa vaihdolliset yhteydet Oulun seudun joukkoliikenteen busseissa.

Iikka on avoin kaikille matkustajille

Iikka-autoon voi nousta aikatauluun merkityiltä pysähtymispaikoilta. Kyytiin ja kyydistä pääsee myös ennalta sovituista paikoista reitin varrelta. Palvelussa on erityisesti huomioitu ikääntyneiden ja huonosti liikkuvien matkustajien tarpeet siten, että heidät noudetaan tarvittaessa kotipihalta kyytiin.

Aikataulu

Aikataulut ja reitit ovat voimassa maanantaista perjantaisin lukuun ottamatta arkipyhiä. Koulujen loma-aikana Kuivaniemi – Ii vuoroa ei kuitenkaan ajeta.

Hinnasto

Hinnat perustuvat Oulun seudun liikenteen vyöhykehinnastoon. Esimerkiksi pankkikortilla tai Waltti-kortin arvolipulla maksettaessa matkan hinta yhden vyöhykkeen sisällä on 2,05 € (esim. Jakkukylä – Ii) ja kahden vyöhykkeen välillä 4,05 € (esim. Kuivaniemi - Ii). Käteisellä ostettujen kertalippujen hinnat yhden vyöhykkeen sisällä on 3,30 € ja kahden vyöhykkeen välillä 5,80 €. Iikassa voi maksutta matkustaa pyörätuolimatkustaja ja saattaja, sekä veteraanit.

Jos matkustat muutaman kerran viikossa bussilla, kannattaa ladata Waltti matkakortille rahaa eli arvoa. Voit ladata arvoa kortille Waltti-verkkokaupasta tai Iisi-areenan lippuautomaatista sekä muissa Oulun seudun myyntipisteissä. Waltti-kortille on mahdollista ladata myös 30 tai 90 päivän kausilippu, jolla voi matkustaa rajattomasti Oulun seudun joukkoliikenteessä valitsemillasi matkustusvyöhykkeillä.

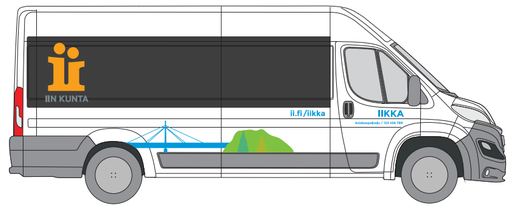

Oulun seudun joukkoliikenteessä voi vaihtaa bussia ilman lisämaksua vaihtoajan puitteissa. Leimaa matkakortti tai näytä kertalippu kuljettajalle, kun vaihdat.

Ennakkotilauksella kutsuohjaus numerosta 050 548 5671

Iikan voi tilata ennakkoon puhelimitse lyhyisiin siirtokuljetuksiin, esim. kotoa terveyskeskukseen, kauppaan tai apteekkiin. Kutsuohjaukselle varatut liikennöintiajat on merkitty aikatauluihin jokaiselle arkipäivälle. Kuljetukset suoritetaan ennakkotilauksista muodostuvien reittien mukaan. Kutsuohjattu kuljetus rajoittuu lyhyen ajan vuoksi pääsääntöisesti Haminan ja lähikylien ympäristöön. Kuljetuksesta peritään asiakkaalta joukkoliikenteen vyöhykehinnoittelun mukainen maksu.

Iikka asiakaspalvelu ja kutsuohjauksen ennakkotilaukset p. 050 548 5671. Lisätiedot verkossa: ii.fi/iikka

Maanantai	Tiistai	Keskiviikko	Torstai	Perjantai
7:15 Kuivaniemi Sale	7:15 Kuivaniemi Sale	7:15 Kuivaniemi Sale	7:15 Kuivaniemi Sale	7:15 Kuivaniemi Sale
7:35 Olhava	7:35 Olhava	7:35 Olhava	7:35 Olhava	7:35 Olhava
8:00 Iin lukio	8:00 Iin lukio	8:00 Iin lukio	8:00 Iin lukio	8:00 Iin lukio
8:05 Micropolis	8:05 Micropolis	8:05 Micropolis	8:05 Micropolis	8:05 Micropolis
Kutsuohjattu liikenne 8:05 - 10:00	9:00 Oijärvi	Kutsuohjattu liikenne 8:05 - 9:45	Kutsuohjattu liikenne 8:05 - 9:45	Kutsuohjattu liikenne 8:05 - 9:45
	9:15 Ruohola			
	9:45 Hyry	9:50 Ii Hamina	9:50 Ii Hamina	9:50 Ii Hamina
	10:00 Kuivaniemi Sale	Paasonperä	Asemakylä	
10:00 Ii Hamina	Kutsuohjattu liikenne 10:00 - 12:00	10:30 Jakkuranta	Yliranta	10:10 Olhava
10:10 Räinänperä th	Palvelee Kuivaniemen keskustan	Lalli(tarvittaessa)	Jakkukylä	Seljänperäntie
10:15 Ojakylä	alueella.		Niskaranta (tarvittaessa)	Kantolantie
10:25 Alaranta		10:50 Asemakylä	10:30 Jakkukylä	
10:35 Iin Hamina		11:00 Ii Hamina	10:40 Yliranta	11:00 Ii Hamina
Kutsuohjattu liikenne 10:35 - 12:15		Kutsuohjattu liikenne 11:00 - 12:40	Virkkulantie	
	12:00 Kuivaniemi Sale		11:00 Ii Hamina	Kutsuohjattu liikenne 11:00 - 12:40
12:20 Ii Hamina (tarvittaessa)	Oijärvi (tarvittaessa)		Kutsuohjattu liikenne 11:00 - 12:40	
Alaranta(tarvittaessa)		12:40 Ii Hamina		12:40 Ii Hamina
Ojakylä(tarvittaessa)		Asemakylä	12:40 Ii Hamina	Kantolantie
Räinänperä(tarvittaessa)	Olhava (tarvittaessa)	Jakkuranta		Seljänperäntie
Kutsuohjattu liikenne 13:00 - 14:00		Lalli(tarvittaessa)	Yliranta	Olhava
			Jakkukylä	
	Ii Hamina	13:50 Ii Hamina	13:50 Ii Hamina	13:50 Ii Hamina
14:15 Micropolis	14:15 Micropolis	14:15 Micropolis	14:15 Micropolis	14:15 Micropolis
14:20 Iin lukio	14:20 Iin lukio	14:20 Iin lukio	14:20 Iin lukio	14:20 Iin lukio
15:05 Kuivaniemi Sale	15:05 Kuivaniemi Sale	15:05 Kuivaniemi Sale	15:05 Kuivaniemi Sale	15:05 Kuivaniemi Sale
	15:15 Kuivaniemi Sale			
	Oijärvi (tarvittaessa)			

Julkinen tiedote
K Posti Oy

IiKALENTERI 1.3.–30.5.

Nuorisotyön hiihtolomaviikko – huomioi ennakkoilmoittautumiset
6.3. Toimintapäivä Valtarin koululla
klo 12–15. Ilmoittautuminen verkossa: iinseurakunta.fi/ryhmat/kouluikaisille/kesaleirit Järjestäjä: Iin seurakunta ja Iin nuorisotyö yhteistyössä.
7.3.Pilkit Rantakestilässä
Klo 12–15, 3 luokkalaiset-17-vuotiaat. Pilkkivälineet ja makkarat tarjotaan osallistujille. Ilmoittautuminen sähköpostitse: esa.niskala@ii.fi Järjestäjä: Iin nuorisotyö yhteistyössä Iin kalamiehet.
7.3 Retki Tornion Activity parkkiin
7 luokkalaiset - 17-vuotiaat. Hinta 30 €. Ilmoittautuminen Asiointipisteeseen p. 050 3103 458.
8.3. Retki Superparkkiin
Hinta 20 €. Ilmoittautuminen verkossa: iinseurakunta.fi/ryhmat/kouluikaisille/kesaleirit Järjestäjä: Iin seurakunta ja Iin nuorisotyö yhteistyössä.
9.3. Lanit Löhölässä ja Nuorisotila Majakka auki
Lanit vain 7lk-17-vuotiaat to 9.3. - pe 10.3. klo 18–07. Hinta 10 €, ilmoittautuminen Asiointipisteeseen p. 050 3103 458. Nuorisotila Majakka auki 3lk - 6lk klo 15–17, 7lk-17-vuotiaat klo 15–21.
10.3. Nuorisotila Löhölä auki
3lk-6lk klo 15–17, 7lk-17vuotiaat klo 17–21.

Kirjastojen kevään satutuokiot ja lukupiirit
Satutuokio vie pienet ja isot kuulijat hetkeksi matkalle satujen ja tarinoiden maailmaan. Satutuokiot sopivat parhaiten 2–6-vuotiaille, mutta myös nuoremmat ja vanhemmat ovat tervetulleita. Tuokio on maksuton, eikä sinne tarvitse etukäteen ilmoittautua. Ahkerat kuulijat palkitaan.
Satutuokiot järjestetään Iin pääkirjastossa (Nätteporin auditorio) keskiviikkoisin 1.3., 15.3., 29.3., 12.4., 26.4. ja 10.5. klo 9.30–9.50 ja Kuivaniemen kirjastossa tiistaina 28.3. ja 25.4. klo 9.30–9.50. Lisätiedot: Elisa Vikström-Garcia, kirjasto@ii.fi, p. 050 395 0385.
Lukupiirit: 13.3. klo 18 Kuivaniemen kirjasto ja 16.3. klo 18 Iin kirjasto. Teemana Yhden yön romaani, kirjana Rosa Liksom: Everstinna. 13.4. klo 18 Iin kirjasto ja 17.4. klo 18 Kuivaniemen kirjasto. Teemana historiallinen salapoliisiromaani, kirjana Mikael Niemi: Karhun keitto. 11.5. klo 18 Iin kirjasto, 15.5. klo 18 Kuivaniemen kirjasto. Lukupiiriläisten omat kirjavinkit

Nastakiertue maaliskuussa
Kaikilla **yli 65-vuotiailla** kuntalaisilla on mahdollista saada veloituksetta nastat omiin talvikenkiin. Kampanja koskee myös nuorempia liikuntaesteisiä kuntalaisia. Puhdista kengänpohjat valmiiksi, ja saavu paikalle. Kengät nastoitetaan saapumisjärjestyksessä. Lisätiedot: Risto, nastoittaja, p. 050 408 3811.
Maanantaisin 6.3. - 27.3.2023 klo 9–16 Nätteporissa. Maanantaina 13.3. klo 14–16 Iisi-areenan monitoimitila. **Tiistaina**: 2.3. klo 9–16 Nättepori, 7.3. klo 9–16 Nättepori, 14.3. klo 9–16 Nättepori, 21.3. klo 10–11.30 Jakkukylän Rauhanyhdistys, 28.3. klo 9–16 Nättepori. **Keskiviikkona**: 1.3. klo 10–14 Olhavan kylätupa, 8.3. klo 10–14 Iin Järjestötalo, 15.3. klo 10–14 Iin Järjestötalo, 22.3. klo 12–14 Väli-Olhavan seurakuntatalo, 29.3. klo 10–14 Iin Järjestötalo. **Torstaina:** 2.3. - 30.3.2023 klo 10–15 Kuivaniemi-talolla. **Perjantaisin** 3.3. - 31.3.2023 klo 9–16, Nätteporissa.

3.3. Yrittäjien aamiaistilaisuus ja iltatilaisuus
Klo 8–10, Museokahvila Huilinki, Puistotie 4. Yrittäjät, verkostoidutaan, jaetaan ajatuksia ja tutustutaan uuteen yrittäjään, joka pyörittää Huilinkia. Aamupalatilaisuuden hinta 19,90 € sisältäen aamupalapelekan. Iltatilaisuudessa klo 18 nautitaan illallista kuumalta kiveltä. 400 asteinen kivi kypsyttää poron, naudan kuin kasvikset suussa sulavaksi. Illallisen hinta on 35 €. Jos osallistut molempiin, yhteishinta on 49€ (ovh. 54€). Ennakkoilmoittautuminen, järjestäjä: Savanto's Enterprise Oy, Juho "Salama" Tauriainen, p. 040 743 8373.
7.3. Kuutamohiihto Yli-Olhavassa
Klo 19–21, lähtö ja saapuminen Yli-Olhavan maamiesseuran talo, Oijärventie 1091. Jo perinteeksi muodostunut tunnelmallinen kuutamohiihto Yli-Olhavassa täydenkuun aikaan. Järjestäjä: Yli-Olhavan maamiesseura ry, Kirsimaria Pakonen, p. 045 127 5663, kirsimaria.pakonen@gmail.com

Maksutonta koulutusta matkailutoimijoille ja matkailutoimintaa vasta suunnitteleville
Ijoen lumo -hanke järjestää maksutonta koulutusta Pohjois-Pohjanmaan matkailuyrityksille, -yhdistyksille ja -toimijoille. Koulutukseen ovat tervetulleita myös matkailutoimintaa vasta suunnittelevat henkilöt. Voit ilmoittautua yhteen, useampaan tai vaikka kaikkiin. Koulutuksiin on mahdollista osallistua paikan päällä tai etäyhteydellä.
Koulutusajat ja teemat: 15.3. Kalastusmatkailun tuotteistaminen, 22.3. Tuotekortti ja sen myynnillistäminen, 29.3. Tuotekorttisparraus, 4.4. Kulttuurimatkailun tuotteistaminen, 13.4. Tuotekorttisparraus, 17.4. Hinnoittelutyöpaja, 26.4. Aktiviteettimatkailun tuotteistaminen, 4.5. Myynti ja markkinointi, 9.5. Tuotekorttisparraus, 16.5. Laatu, turvallisuus, vastuullisuus. Lisätiedot: Projektipäällikkö Virpi Keränen, virpi.keranen@micropolis.fi tai 050 326 5168.
Katso koulutusten pitopaikat ja ilmoittaudu mukaan: micropolis.fi/projekti/iijoenlumo/tapahtumat-ja-koulutukset

18.3. Lasketteluretki Iso-Syötteelle
Hinta 35 € sisältää matkan ja hissilipun, pelkkä matka 15 € (ei sis. hissilippua). Alle 7-vuotiaat kypäräpäät laskevat maksutta. Alle 12-vuotiailla on oltava huoltaja mukana. Ruoka on omakustanteinen. Aikataulu: Kievari klo 7.30, Iin kirkko klo 8, Jakkukylä noin klo 8.45. Paluulähtö Syötteeltä klo 17. **Ilmoittautumiset Asiointipisteeseen 3.3. mennessä p. 050 3103 458.** Maksaminen Iisi-areenan Asiointipisteelle tai Kuivaniemen kirjastossa ennen matkaa. Maksukuitti esitetään linja-autossa matkanjohtajalle.

Valtakunnallinen Ikiliikkujaviikko 13.–19.3.
Kansalaisopiston kursseille tarjolla maksuttomia kokeilukertoja.
13.3. Iin Ikiliikkuja: klo 14–16 Iisi-areenan 2. kerros. Ohjelmassa mm. avoimet ovet seniorikuntosalille ja monitoimitilaan. Nastakiertue monitoimitilassa, PoPlin Kunnon Mummola -testit Juoksusuoralla (yhdellä jalalla seisominen, tuolilta ylösnousu, käden puristusvoiman mittaus), jaossa Ikiliikkujan kuntokortti ja kahvitarjoilu. Järjestäjä: Iin hyvinvointipalvelut, Iin vanhus- ja vammaisneuvosto yhteistyössä Pohjois-Pohjanmaan liikunta ry/popli, Iin seurakunta, Iin kansalaisopisto. Lisätiedot: hyvinvointikoordinaattori Riita Räinä, p. 050 3950 305, riitta.raina@ii.fi
16.3. Yhteisaamulenkki ja aamukahvit: Klo 9.30 lähdetään yhteiselle pikku kävelylenkille Kuivaniemen Diakoniatuvan edestä klo 9.30 ja lenkin jälkeen juodaan kahvit Diakoniatuvalla. Järjestäjä: Iin seurakunta.

Kysy mitä vaan! Kirjaston demokratiahankkeen kevään huoltoasemakiertue
Kuntalaisilla on mahdollisuus tavata kunnan johtoryhmän jäseniä iiläisillä huoltoasemilla. Tavoitteena on lisätä kuntalaisten ja kunnan johtajien välistä keskustelua, avata päätöksentekoprosesseja sekä vastata kuntalaisia askarruttaviin kysymyksiin. Kuntalaiset voivat esittää johtoryhmälle Iitä ja iiläisten arkea koskevia kysymyksiä. Kysymysten aiheita ei ole rajattu, vaan kaikenlaiset kiinnostusta, ihmetystä tai huolta herättävät kysymykset ovat tervetulleita. Kysymyksiä voi jättää etukäteen verkossa (linkki: ii.fi/ajankohtaista sivulla) tai käydä täyttämässä paperisen kyselylomakkeen Iin tai Kuivaniemen kirjastossa tai niillä huoltoasemilla, joilla tapahtumia järjestetään. Tilaisuuksia voi seurata etänä YouTubessa IiVisiokanava). Kiertue jatkuu syksyllä kolmen johtoryhmän jäsenen kanssa.
Pe 24.3. klo 17.00 Nelosparkki Kuivaniemi, paikalla yhdyskuntajohtaja Eelis Rankka (kiinteistö- ja rakennuttamispalvelut, ateria- ja puhtauspalvelut, infra- ja ympäristöpalvelut sekä viranomaispalvelut). **Pe 21.4. klo 17.00** Neste Ii J.Nenonen, paikalla hyvinvointijohtaja Janne Puolitaival (kirjasto- ja kulttuuripalvelut, hyvinvointi, vapaa-aika ja nuorisopalvelut, kansalaisopisto ja taidekoulu sekä työllistäminen).

19.3. Tunturimessu
Klo 18–19, Iin kirkossa. Lasse Heikkilän säveltämä Tunturimessu koostuu lappiaiheisista lauluista. Tunnelmaan pääsee myös kuvien kautta, joita heijastetaan näkyville. Työikäisten lauluryhmä on esilaulajana. Soitinyhtyeessä mukana piano, sello ja kitara. Olet sydämellisesti tervetullut! Järjestäjä: Iin seurakunta, Eija Savolainen, p. 040 737 6966.
20.3. Kunnanvaltuuston kokous
Klo 17. Kokousta voi seurata suorana verkkolähetyksenä: livekuvaukset.fi/livelahetykset/tulevat-lahetykset
25.3. Iin messut
Klo 10–15, Valtarin koulu, Koulutie 2. Messujen teemana on eduskuntavaalit. Ohjelmassa mm. vaalipaneeli, lukion musiikkiryhmän esitys, arvontaa ja lapsille oma nurkkaus, jossa muun muassa pomppulinna. Paikalla myös kahvio. Järjestäjä: Iin lukion messuryhmä.
28.3. Työtä Iisisti ja muut kevään yritystapahtumat
Klo 7.30–9.30, Micropolis päärakennus, Piisilta 1. Kaikille yrityksille avoin tapahtuma, tule kuulemaan kunnan palveluista yrittäjille. Tulossa myös Rahoitusinfo yrityksille **20.4.2023** klo 13–16, Minustako Yrittäjä? **11.5.2023** klo 17–19, Yrittäjätilaisuus **7.6.2023** 7.30–9.30 Kuivaniemellä. Lisätiedot tilaisuuksista: Iin yrityspalvelut / yrityskehittäjä Noora Huotari, p. 040 683 0541, noora.huotari@micropolis.fi
1.–30.4. Arkkitehtuuri on jäätynyttä musiikkia -näyttely
Avoinna kirjaston aukioloaikoina, Nätteporin aula. Järjestäjä: Iin taidekoulun kuvataide- ja käsityöryhmät.
4.4. Arkkitehtuuri on jäätynyttä musiikkia -näyttelyn avajaiset ja oppilaskonsertti
Klo 18, Nättepori. Järjestäjä: Iin taidekoulun kuvataide- ja käsityöryhmät.
5.4. Kansalaisopiston oppilaskonsertti
klo 18, Nättepori.
10.4. Särkijärven pilkkikilpailu
Sarjat: Miehet, Naiset, Nuoret 16 v, Nuoret 12 v. Kilpailukala: Lain sallimat kalat. Hauki ei ole kilpailukala. Kilpailuaika: Miehet, Naiset klo 11–15, Nuoret 16 v. klo 11–14, Nuoret 12v. klo 11–13. Siirtymäaika kaikissa sarjoissa 30 min + 45 min. Ilmoittautuminen klo 9.30 alkaen. Osallistumismaksu aikuisten ja nuoret 16 v sarjassa 10,00 €, nuoret 12 v ei osallistumismaksua. Palkintoina jaetaan ulos 60 % osallistumismaksuista. Akkukairan käyttö sallittu. Potkurin käyttö sallittu liikuntarajoitteisille järjestäjän luvalla. Järjestäjä: Särkijärven osakaskunta, Pirjo Särkiaho p. 040 729 54 79, pirjo.sarkiaho@gmail.com
18.5. Keväinen sävelhartaus
Klo 18–19, Iin kirkossa. Seurakunnan musiikkityön järjestämä musiikkitilaisuus, jossa kuullaan kuorolaulua, piano - ja urkumusiikkia. Mukana lapsikuoro, kirkkokuoro ja työikäisten lauluryhmä. Vapaa pääsy. Lisätiedot: Eija Savolainen, p. 040 737 6966.
29.5. Kunnanvaltuuston kokous
Klo 17. Kokousta voi seurata suorana verkkolähetyksenä: livekuvaukset.fi/livelahetykset/tulevat-lahetykset

ii.fi/kalenteri

IiKALENTERI *on tarkoitettu Iissä tapahtuvien tilaisuuksien tiedottamiseen. Myös Iissä toimivat yhdistykset, seurat ja yritykset voivat ilmoittaa maksutta kalenterissa järjestämistään avoimista tapahtumista. Katso verkossa: ii.fi/kalenteri*